ITG Mobile Warehouse

© 2016 IT Genetics

Prin intermediul aplicației mobile de management depozit se poate gestiona depozitele și magaziile unei companii într-un mod foarte ușor și intuitiv.

Cuprins

Capitolul I Introducere 3

Capitolul II Instalare 5

Capitolul III Autentificare 7

Capitolul IV Liste 9

1 Articole ... 10
2 Categorii de articole ... 10
3 Unități de măsură ... 11
4 Cote TVA ... 12
5 Parteneri ... 13
6 Puncte de lucru ... 14
7 Depozite ... 15
8 Locații ... 16

Capitolul V Stoc 18

Capitolul VI Intrări 20

Capitolul VII Ieșiri 23

Capitolul VIII Transferuri 26

Capitolul IX Inventariere 29

Capitolul X Aplicația mobilă 32

1 Autentificare ... 33
2 Identificare ... 34
3 Intrări ... 34
4 Ieșiri ... 36
5 Transfer ... 37
6 Inventariere ... 39

© 2016 IT Genetics

Introducere

1 Introducere

Prin intermediul aplicației mobile de management depozit se poate gestiona depozitele și magaziile unei companii într-un mod foarte ușor și intuitiv.

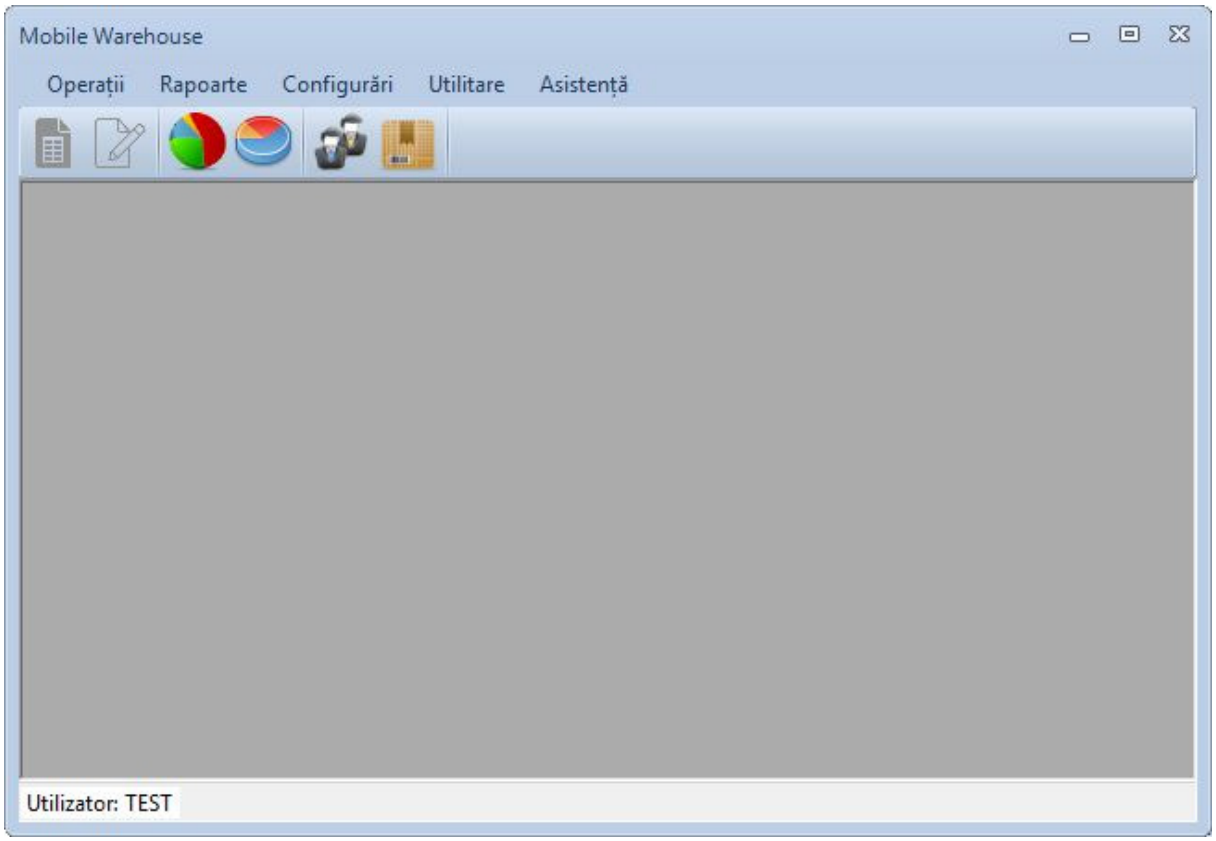

La prima rulare a aplicației se va crea o bază de date goală.

© 2016 IT Genetics

Instalare

2 Instalare

Descărcați pachetul de instalare de la adresa primită prin email sau de la adresa specificată în certificatul de licențiere.

Înainte de instalare trebuie ca pe calculatorul pe care instalați aplicaţia de sincronzare trebuie să aveți instalate următoarele:

- Microsoft .NET Framework 3.5
- Adobe Acrobat Reader

© 2016 IT Genetics

Autentificare

3 Autentificare

Pentru autentificare în aplicație, operatorul trebuie să introducă numele de utilizator și parola.

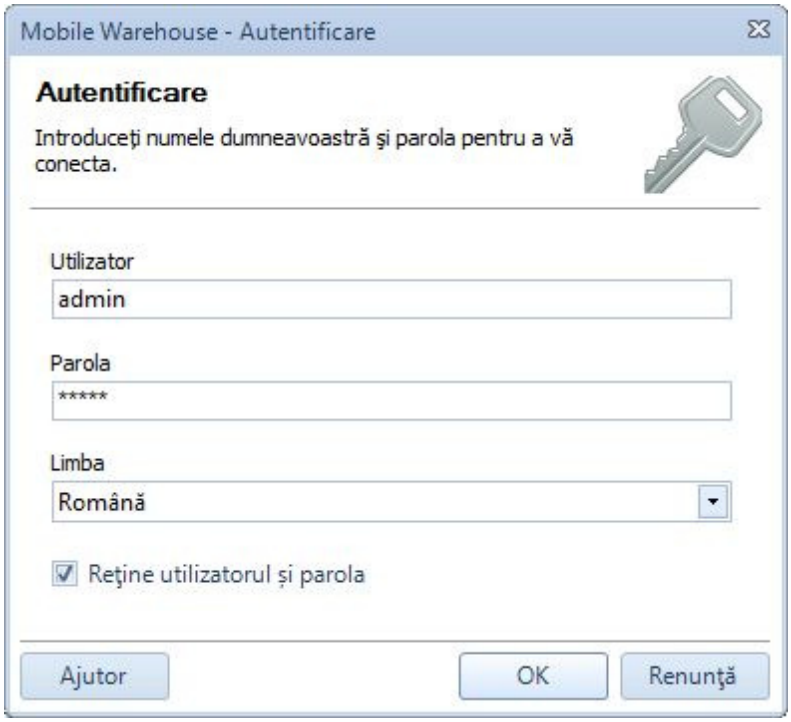

După autentificare se va afișa fereastra principală. Toate operațiile efectuate vor fi înregitrate pe contul operatorului autentificat în aplicație.

© 2016 IT Genetics

Liste

4 Liste

4.1 Articole

Această fereastră afișează lista de prețuri și produse.

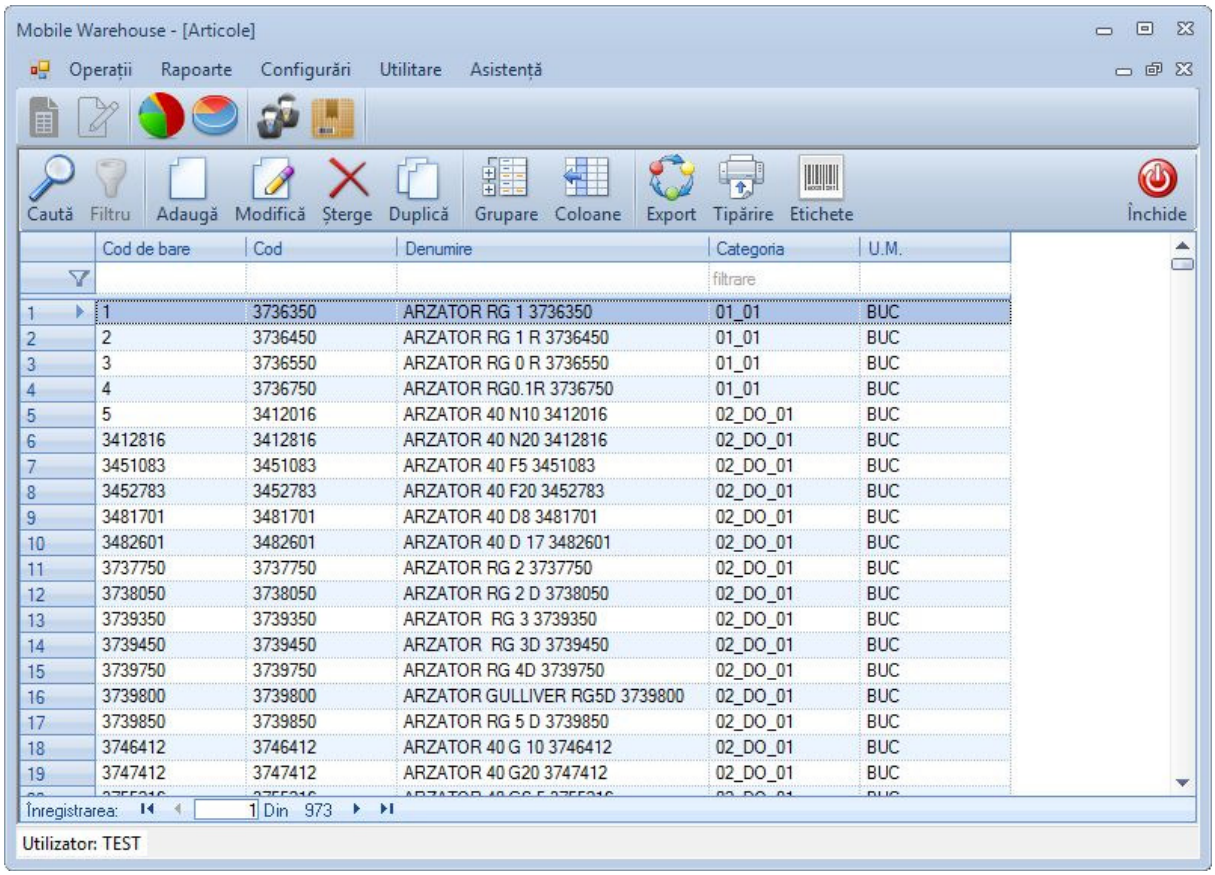

4.2 Categorii de articole

Această opțiune afișează categoriile de articole, având posibilitatea de a adăuga, modifica sau șterge folosind butoanele din partea de jos a ferestrei.

© 2016 IT Genetics

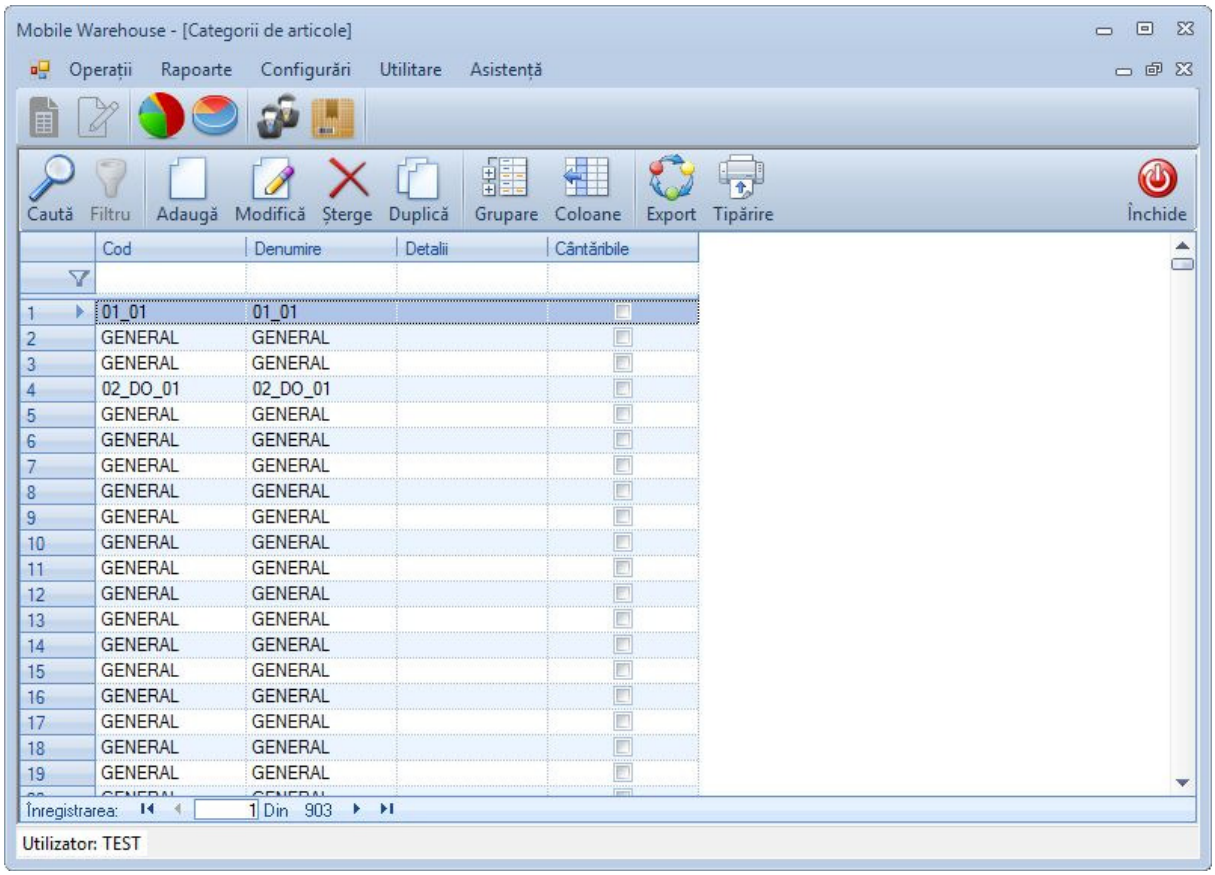

4.3 Unități de măsură

Această opțiune afișează unitățile de măsură, având posibilitatea de a adăuga, modifica sau șterge folosind butoanele din partea de jos a ferestrei.

© 2016 IT Genetics

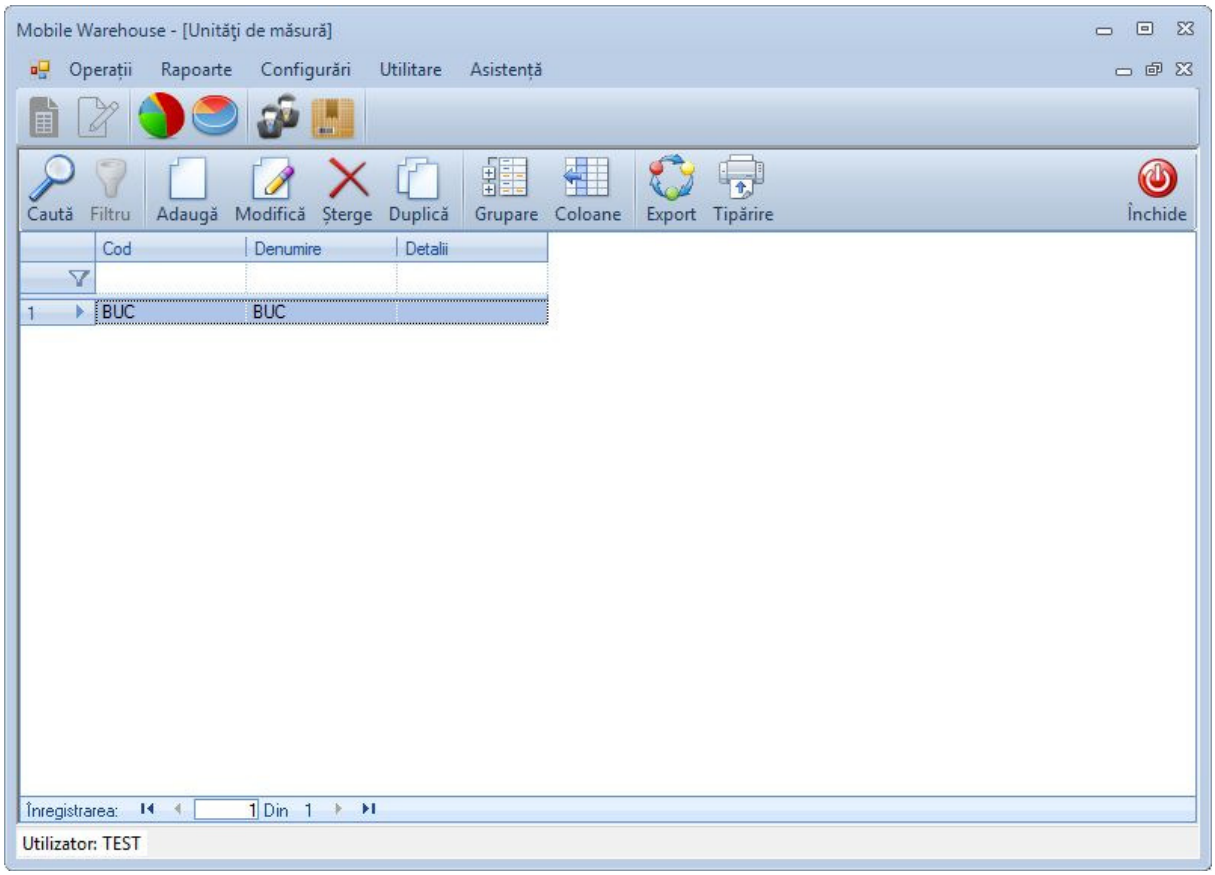

4.4 Cote TVA

Această opțiune afișează cotele de TVA ce pot fi stabilite pentru articolele din gestiune, având posibilitatea de a adăuga, modifica sau șterge folosind butoanele din partea de jos a ferestrei.

© 2016 IT Genetics

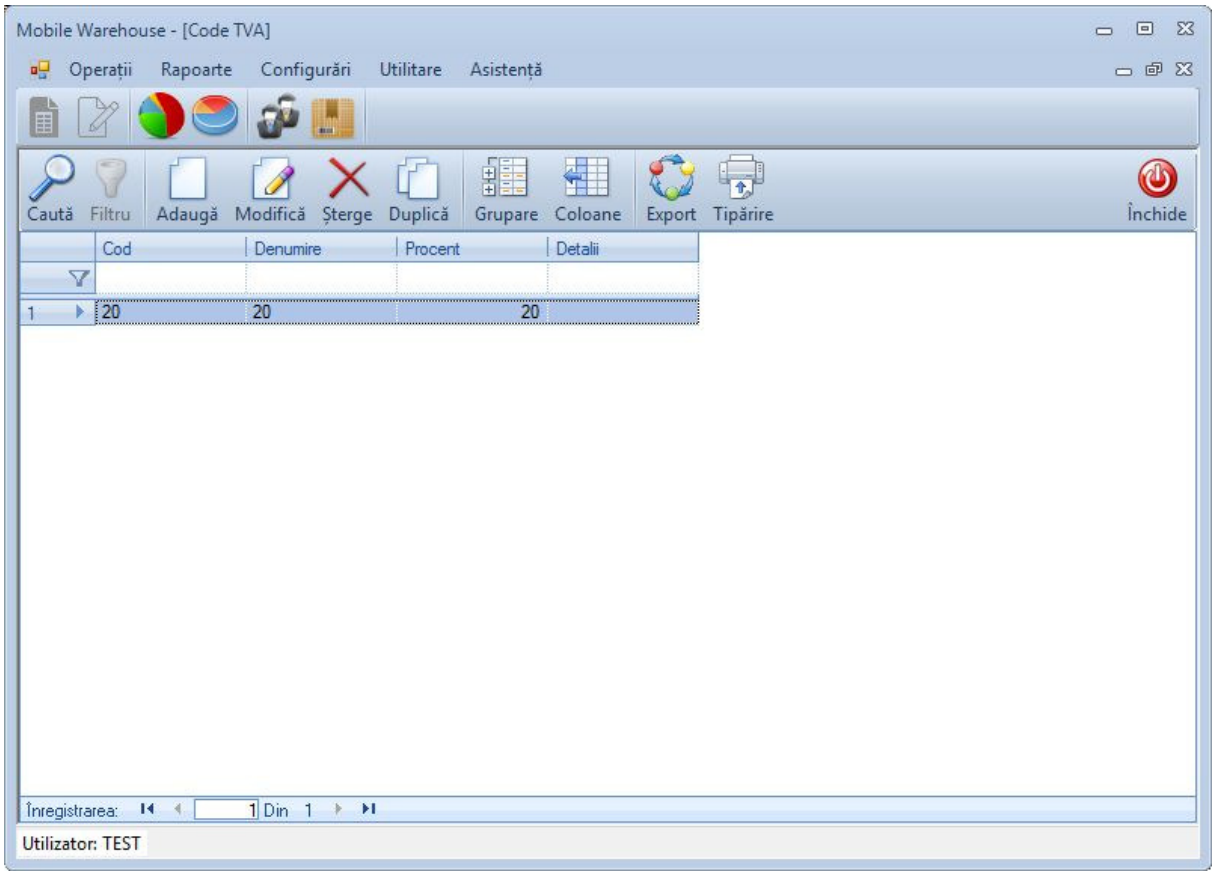

4.5 Parteneri

Această opțiune afișează clienții și furnizorii companiei, având posibilitatea de a adăuga, modifica sau șterge clienții folosind butoanele din partea de jos a ferestrei.

© 2016 IT Genetics

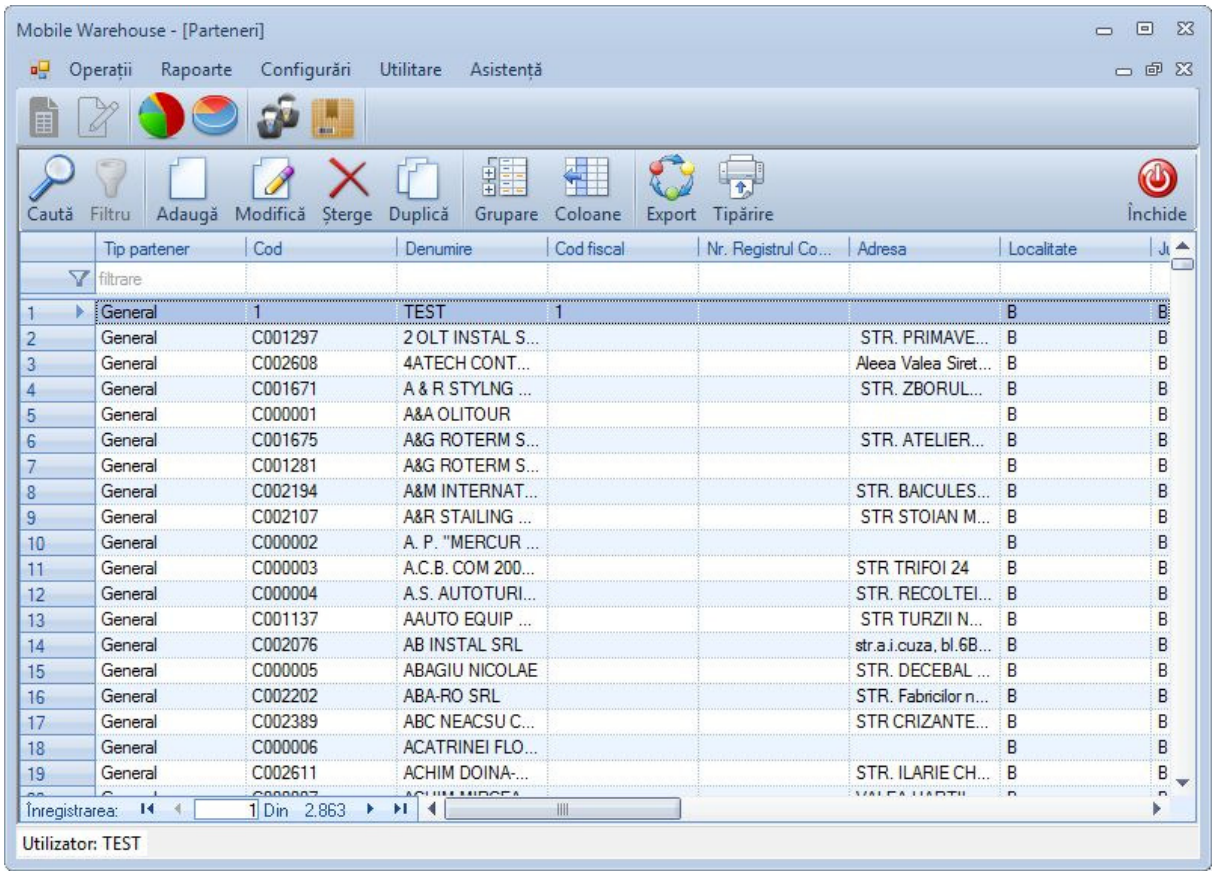

La apăsarea butonului Adăugare sau Modificare se va afișa fereastra de adăugare sau modificare date client. După completarea datelor se apasă butonul OK pentru a salva datele.

4.6 Puncte de lucru

Această opțiune afișează punctele de lucru ale companiei, având posibilitatea de a adăuga, modifica sau șterge folosind butoanele din partea de jos a ferestrei.

© 2016 IT Genetics

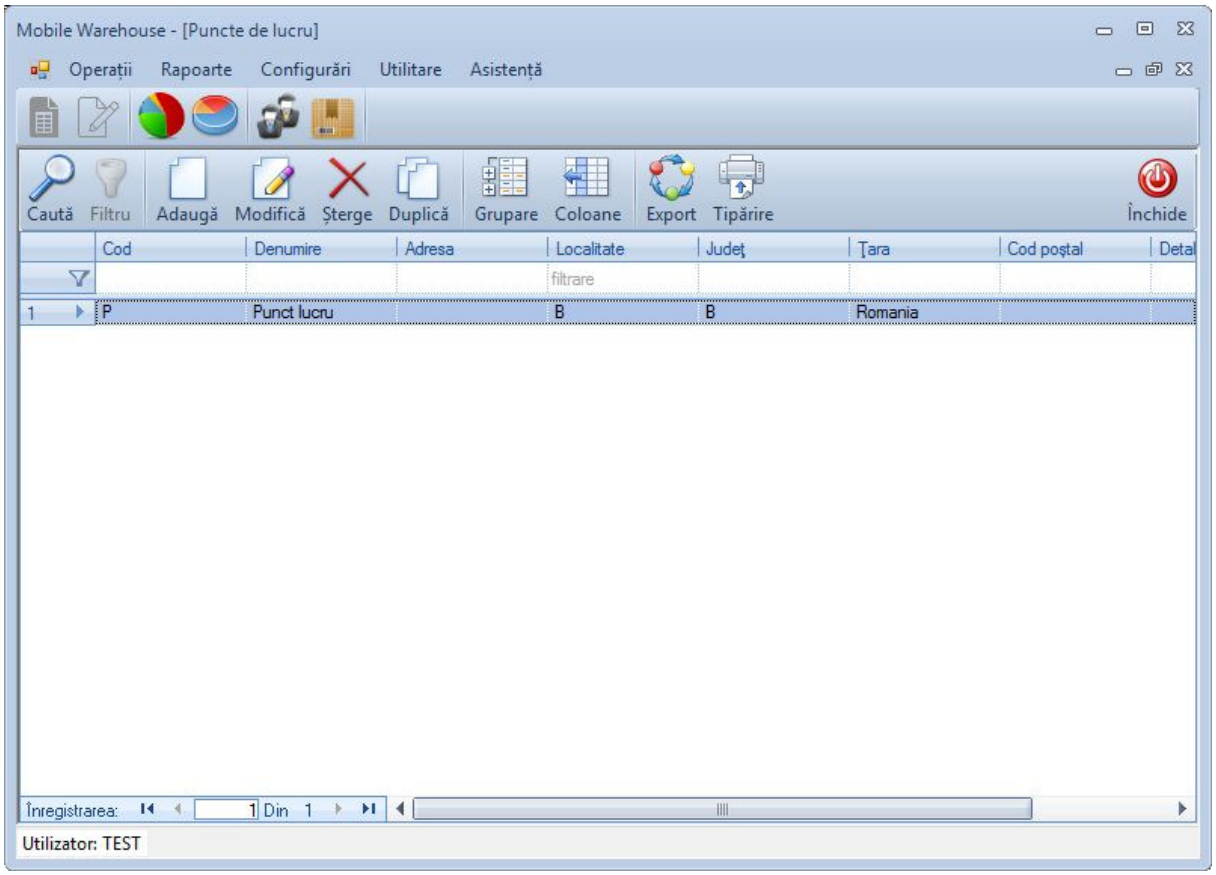

4.7 Depozite

Această opțiune afișează depozitele companiei, având posibilitatea de a adăuga, modifica sau șterge folosind butoanele din partea de jos a ferestrei.

© 2016 IT Genetics

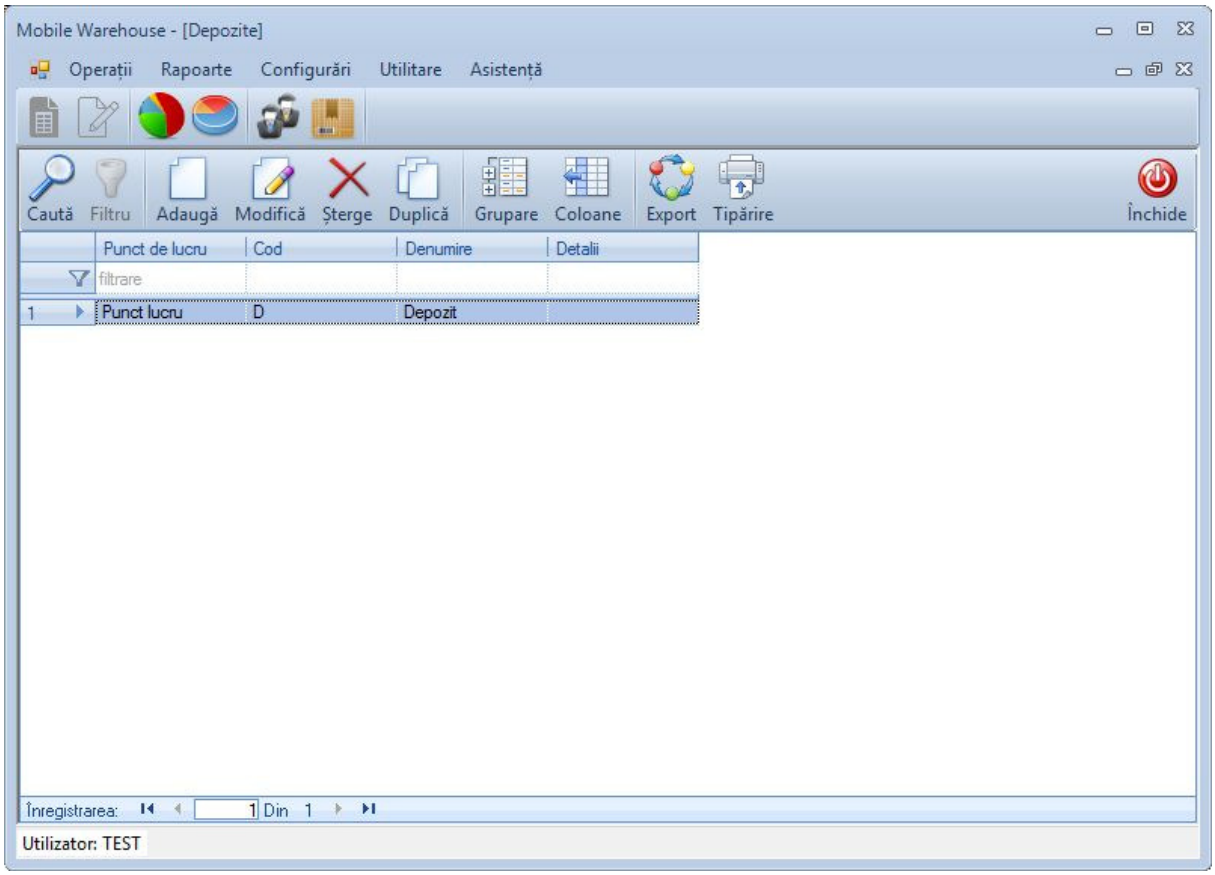

4.8 Locații

Această opțiune afișează locațiile din depozitele companiei, având posibilitatea de a adăuga, modifica sau șterge folosind butoanele din partea de jos a ferestrei.

© 2016 IT Genetics

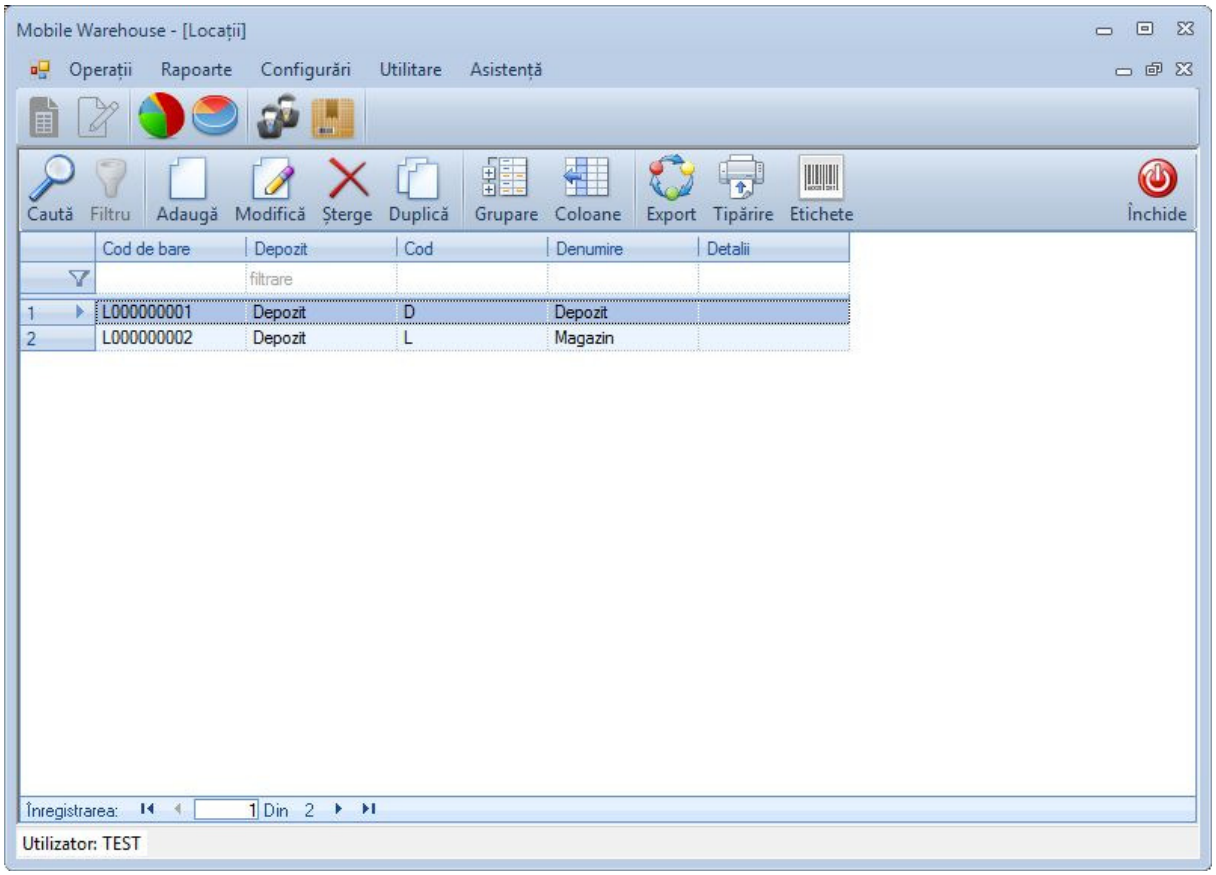

© 2016 IT Genetics

Stoc

5 Stoc

Opţiunea de stoc permite afişarea nomenclatorului de articole şi stocul înregistrat în gestiune.

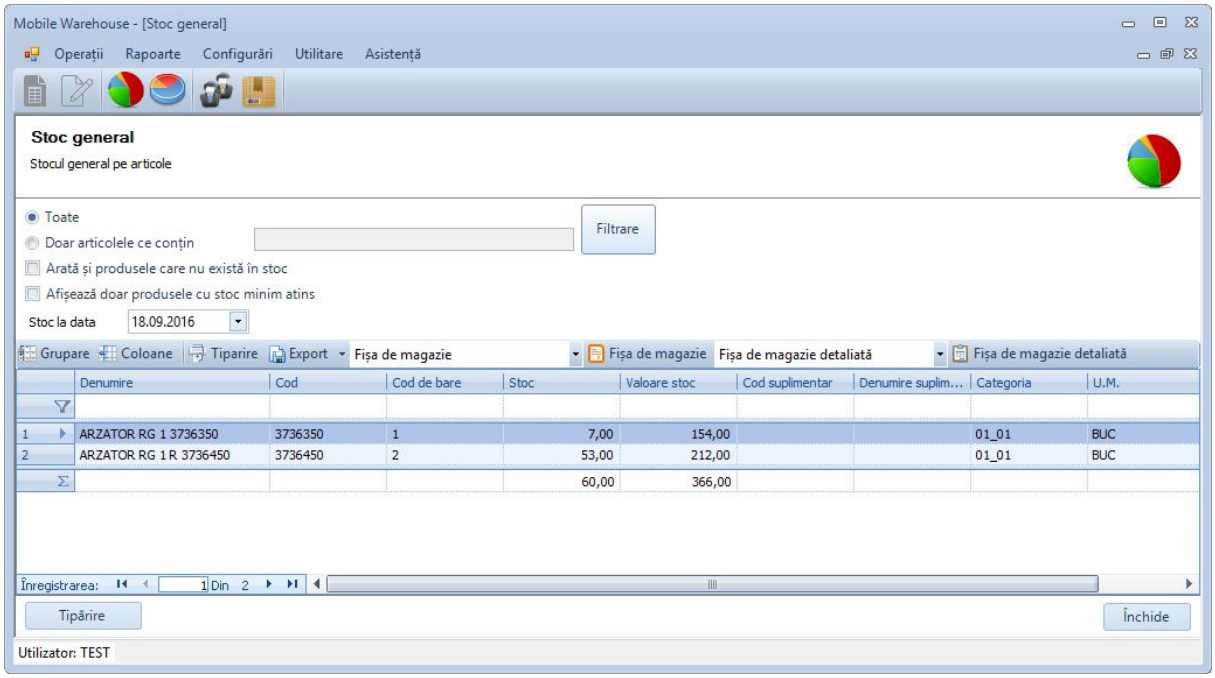

Stocul poate fi afișat și pe locații.

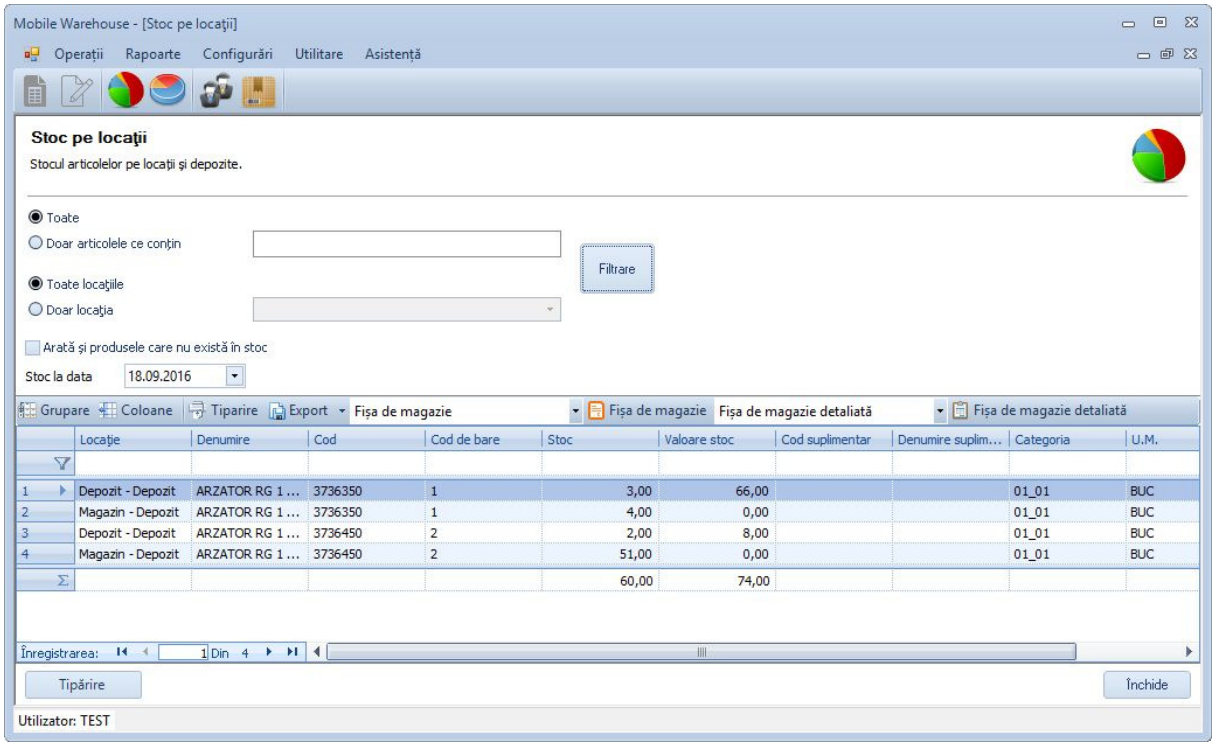

© 2016 IT Genetics

Intrări

6 Intrări

Lista intrărilor efectuate cu terminalele portabile. Există posibilitatea de export în Excel pentru import în alte aplicații sau pentru prelucrarea datelor în Excel.

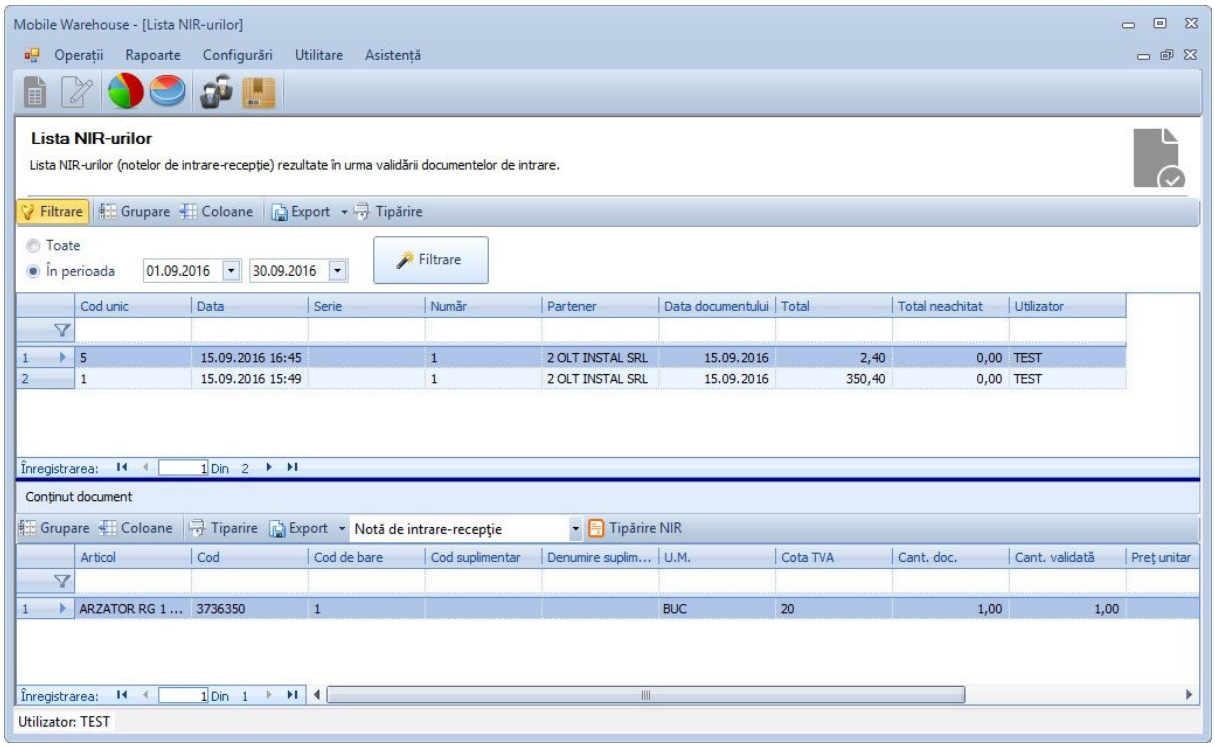

Există posibilitatea de afișare a tuturor intrărilor și de a le exporta în Excel pentru import în alte aplicații sau pentru prelucrarea datelor în Excel.

© 2016 IT Genetics

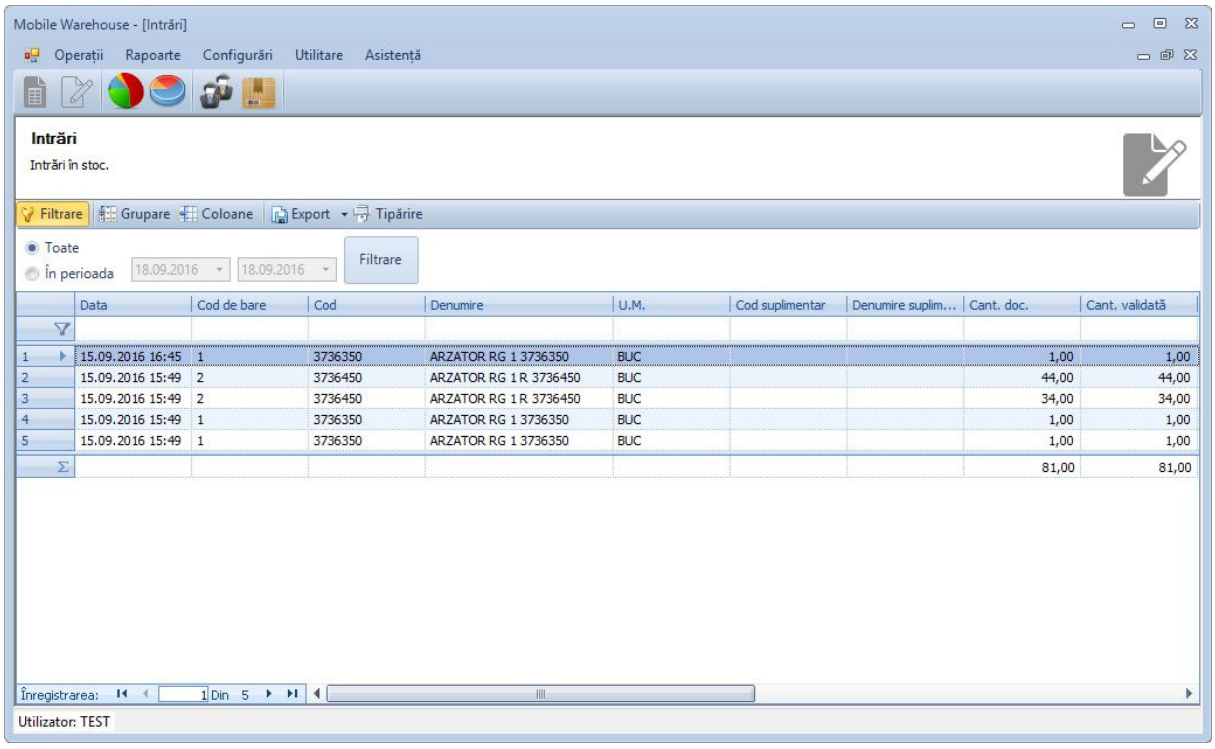

© 2016 IT Genetics

Ieșiri

7 Ieșiri

Lista ieșirilor efectuate cu terminalele portabile. Există posibilitatea de export în Excel pentru import în alte aplicații sau pentru prelucrarea datelor în Excel.

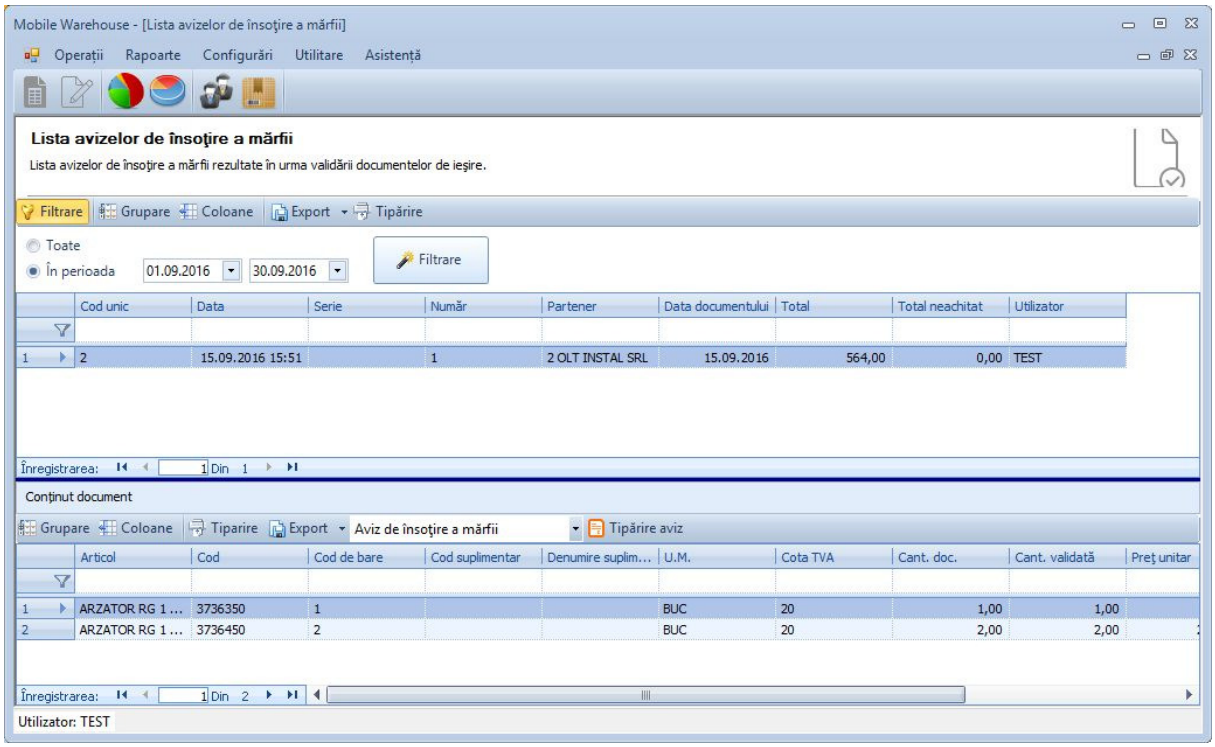

Există posibilitatea de afișare a tuturor ieșirilor și de a le exporta în Excel pentru import în alte aplicații sau pentru prelucrarea datelor în Excel.

© 2016 IT Genetics

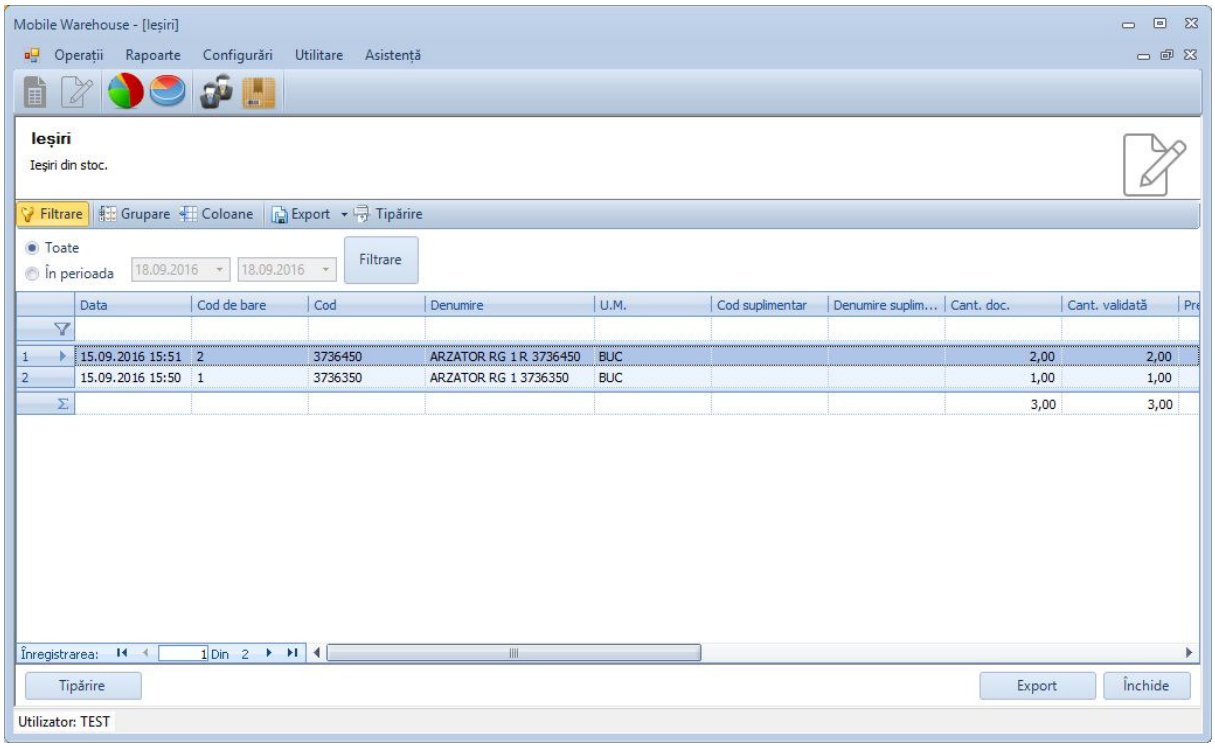

© 2016 IT Genetics

Transferuri

8 Transferuri

Lista transferurilor între locațiile din depozite efectuate cu terminalele portabile. Există posibilitatea de export în Excel pentru import în alte aplicații sau pentru prelucrarea datelor în Excel.

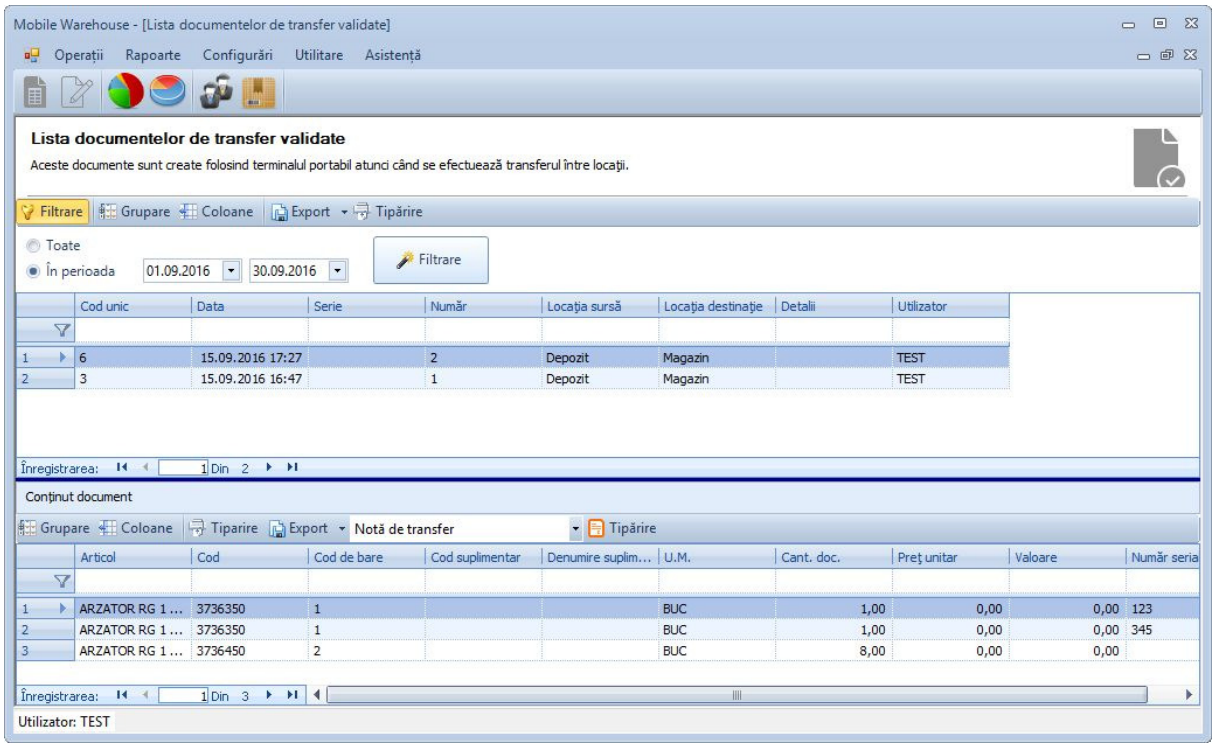

Există posibilitatea de afișare a tuturor transferurilor și de a le exporta în Excel pentru import în alte aplicații sau pentru prelucrarea datelor în Excel.

© 2016 IT Genetics

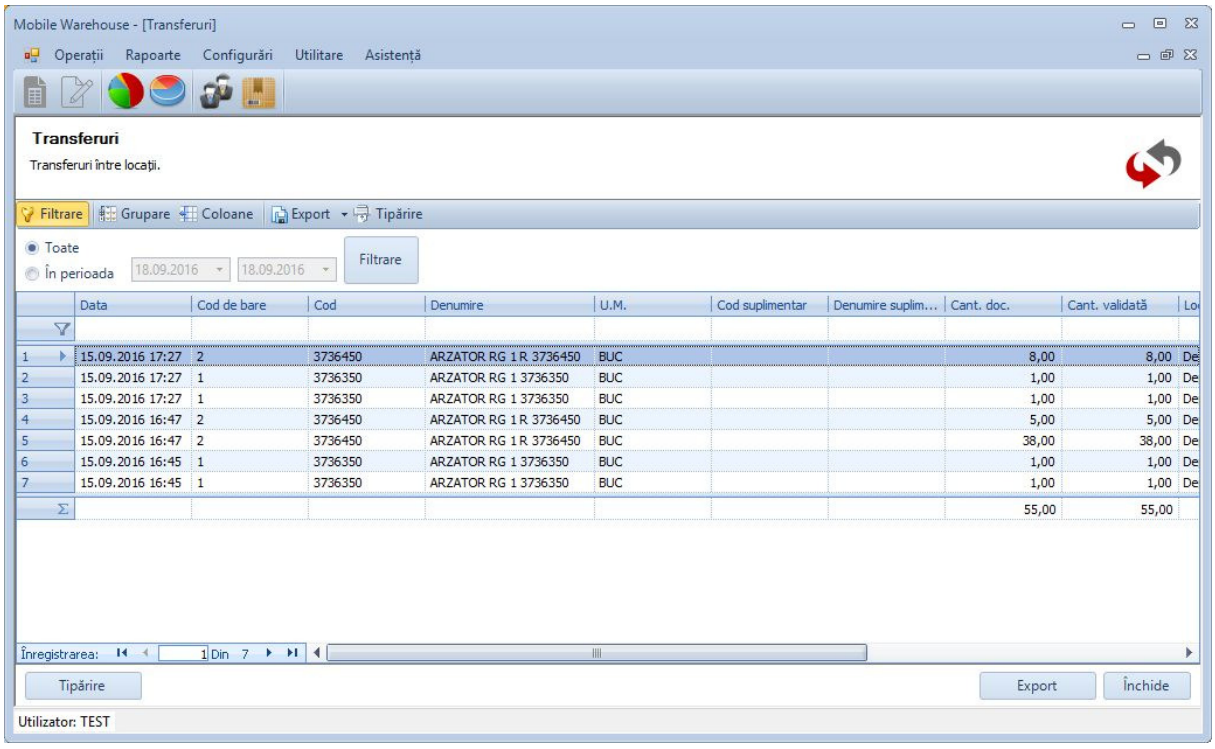

© 2016 IT Genetics

Inventariere

9 Inventariere

Lista articolelor inventariate cu terminalele portabile. Există posibilitatea de export în Excel pentru import în alte aplicații sau pentru prelucrarea datelor în Excel.

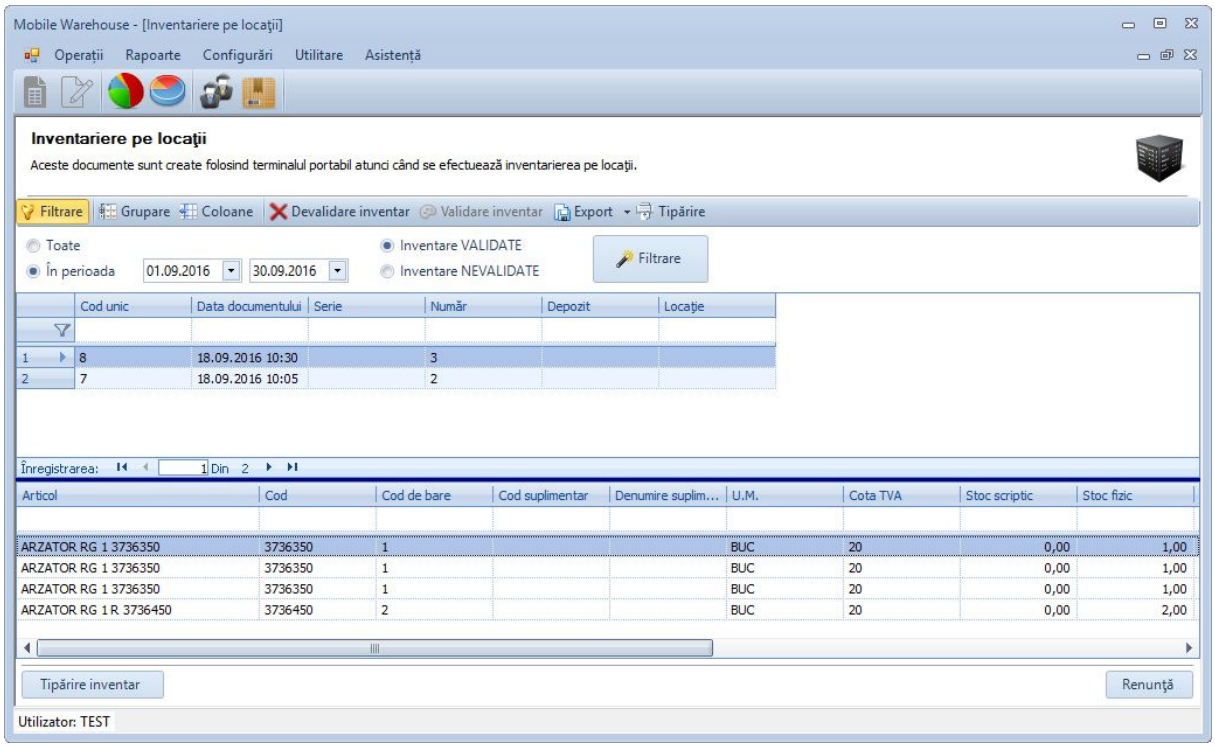

Există posibilitatea de afișare a tuturor inventarelor și de a le exporta în Excel pentru import în alte aplicații sau pentru prelucrarea datelor în Excel.

© 2016 IT Genetics

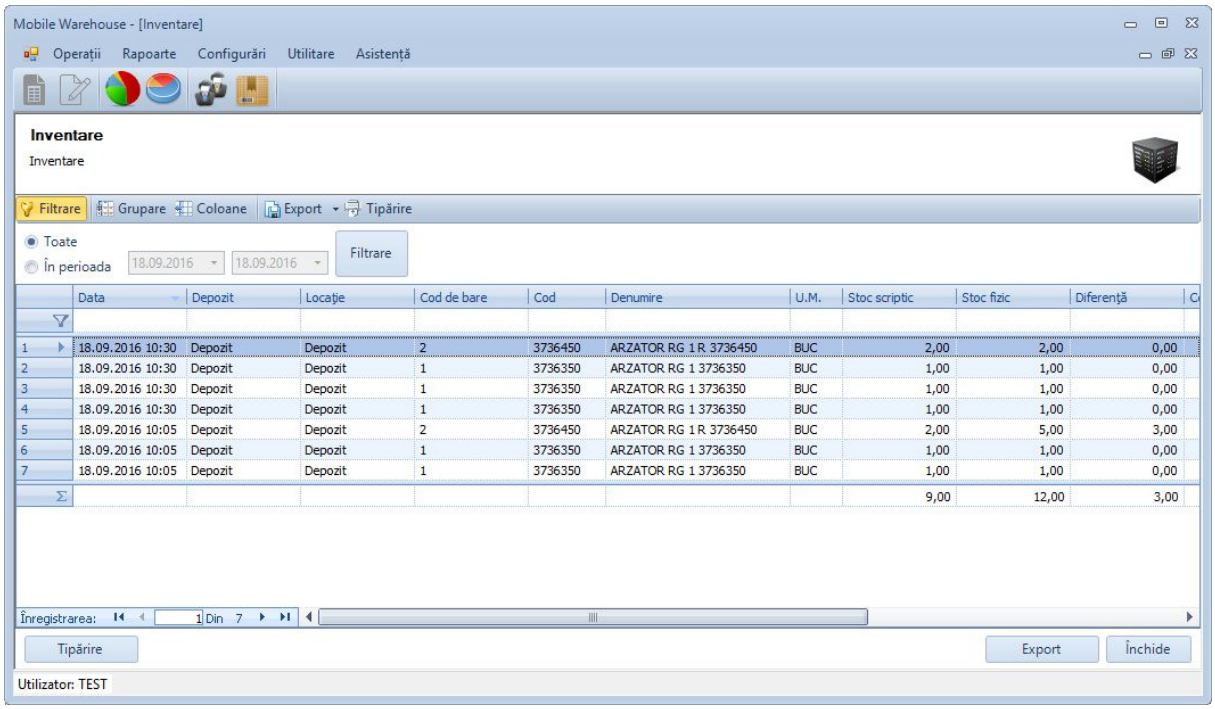

© 2016 IT Genetics

Aplicația mobilă

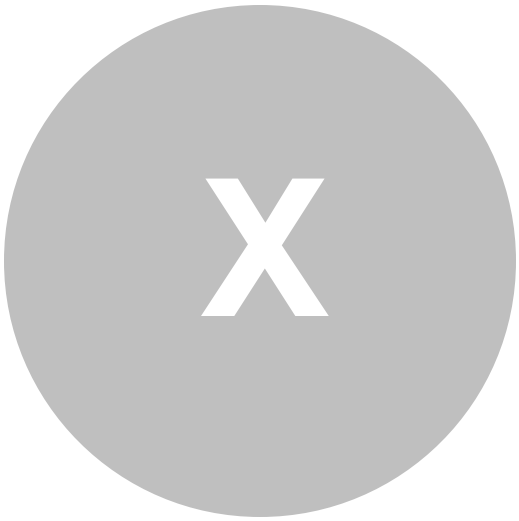

10 Aplicația mobilă

Pentru a porni aplicația din terminalul portabil accesați iconul de pe desktop-ul terminalului portabil sau accesați butonul Start din Windows CE / Mobile și alegeți iconul Mobile Warehouse din meniul Programs.

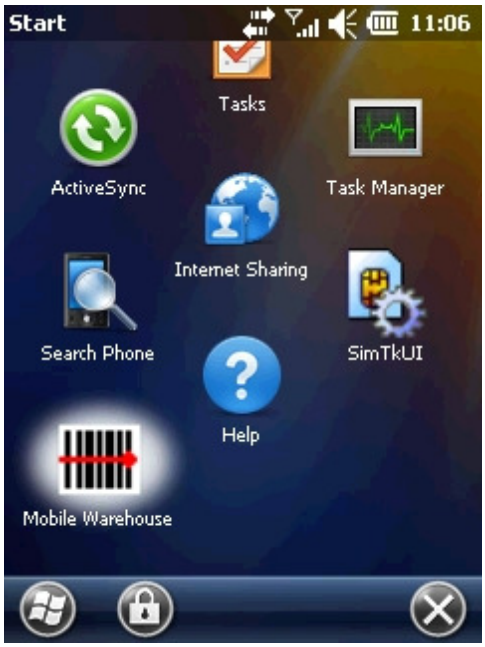

10.1 Autentificare

După deschiderea aplicației Mobile Warehouse pe terminalul portabil se va verifica conectivitatea la aplicația backoffice instalată pe PC. Dacă aplicația din terminalul portabil s-a putut conecta la aplicația backoffice de pe PC se va afișa fereastra de autentificare în aplicație.

Pentru autentificarea în aplicație introduceți numele de utilizator și parola.

Aveți posibilitatea de a salva numele de utilizator și parola pentru ca data viitoare când se va deschide aplicația din terminal să nu mai fie nevoie să introduceți numele de utilizator și parola.

Numele de utilizator și parola sunt definite în aplicația backoffice în secțiunea operatori.

Pentru a verifica corectitudinea numelui de utilizator și parola introdusă apăsați butonul Autentificare.

După autentificare se va afișa meniul principal al aplicației de unde veți avea acces la opțiunile aplicației (validare dispoziții de intrare, validare dispoziții de ieșire, transferuri, inventariere și identificare).

© 2016 IT Genetics

Din fereastra principală puteți accesa operațiile principale ale aplicației.

Apăsați pe butonul dorit pentru deschiderea operației dorite.

Pentru ieșirea din aplicației apăsați butonul **X** din partea dreaptă sus a ferestrei principale.

10.2 Identificare

Pentru a identifica un articol, deschideți operația de identificare din terminalul portabil și scanați codul de bare al articolului.

Se vor afișa denumirea articolului identificat, categoria din care face parte și unitatea de măsură a articolului.

Pentru a afișa stocul pe fiecare locație, apăsați butonul **STOC PE LOCATII**. Se va deschide o fereastră în care se va afișa stocul pe fiecare locație unde articolul este depozitat.

Această operație este utilă dacă operatorul din depozit dorește să afle stocul unui articol pe locații și locul unde poate găsi cantitatea dorită.

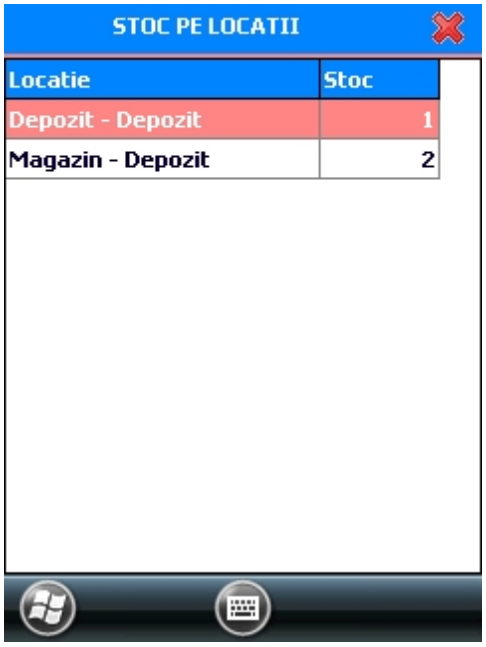

10.3 Intrări

Pentru a opera intrări de articole în locații trebuie accesată operația de intrare din fereastra principală.

Prima dată trebuie să se aleagă partenerul de la care se face intrarea de articole, data și numărul

© 2016 IT Genetics

documentului de intrare.

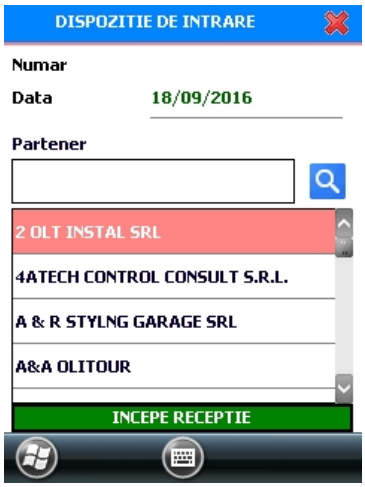

După alegerea partenerului, datei și numărul documentului de intrare se apasă butonul **INCEPE RECEPTIE** ce va duce la deschiderea unei ferestre în care se vor scana sau introduce articolele și cantitățile ce intră în stoc.

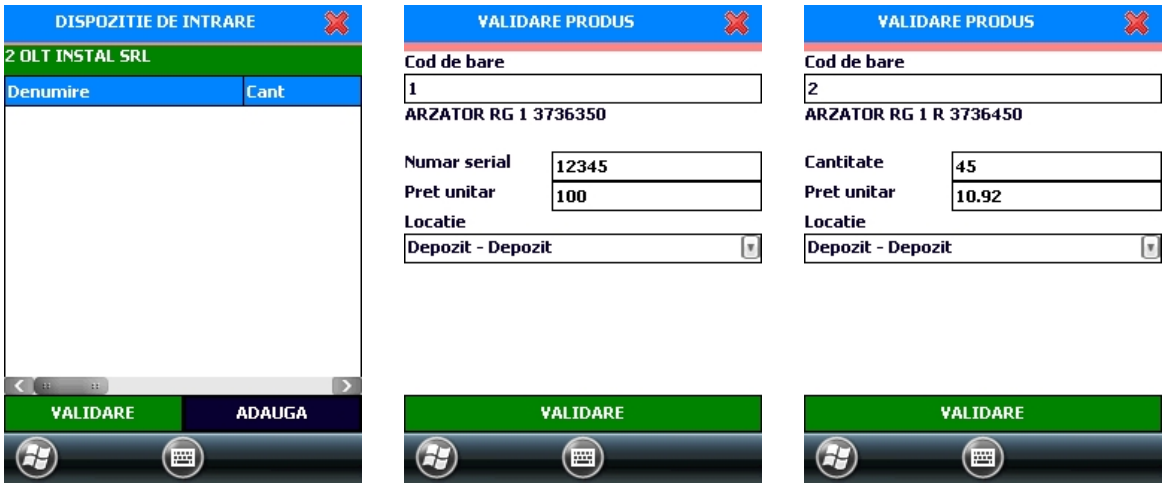

Pentru validarea intrării în stoc se va apăsa butonul **VALIDARE**.

© 2016 IT Genetics

10.4 Ieșiri

Pentru a opera ieșiri de articole din locații trebuie accesată operația de ieșire din fereastra principală.

Prima dată trebuie să se aleagă partenerul către care se face livrarea.

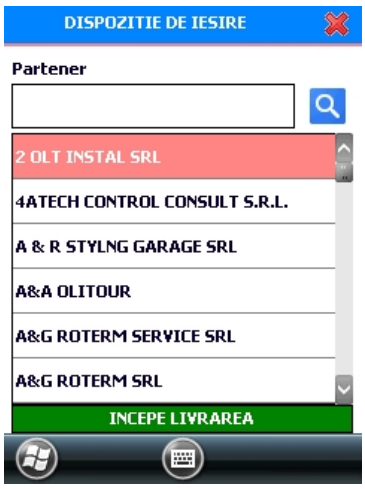

După alegerea partenerului se apasă butonul **INCEPE LIVRAREA** ce va duce la deschiderea unei ferestre în care se vor scana sau introduce articolele și cantitățile ce ies din stoc.

© 2016 IT Genetics

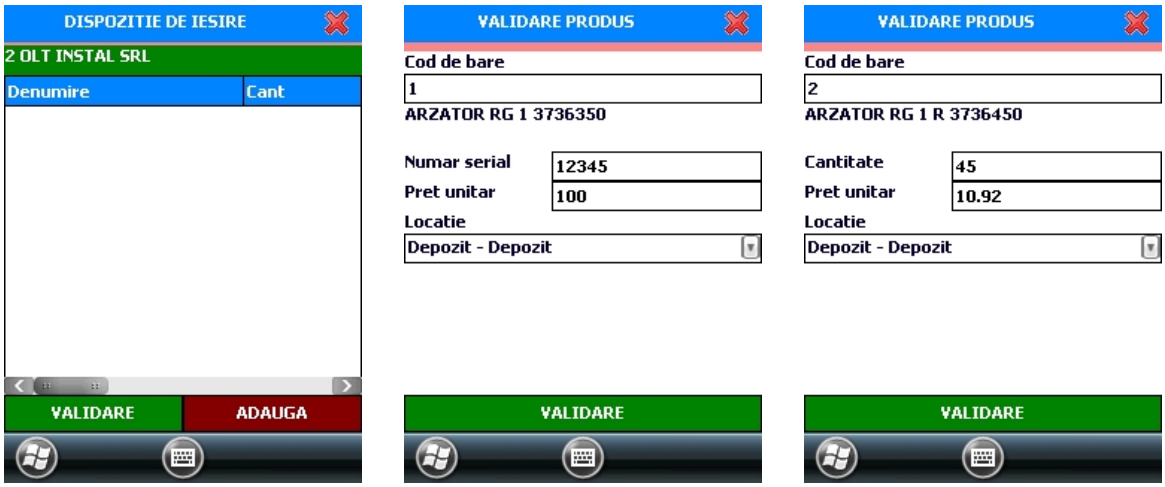

Pentru validarea ieșirii în stoc se va apăsa butonul **VALIDARE**.

10.5 Transfer

Pentru a transfera articole între locații trebuie accesată operația de transfer din fereastra principală.

Prima dată trebuie aleasă locația sursă din care se transferă articolele.

© 2016 IT Genetics

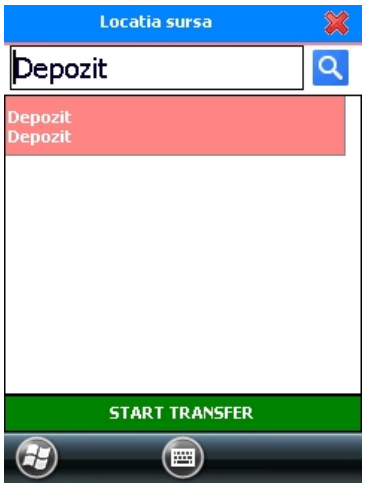

După alegerea locației sursă se apasă butonul **START TRANSFER** ce va duce la deschiderea unei ferestre în care se vor scana sau introduce articolele și cantitățile ce vor fi transferate.

Nu se pot transfera articole în cantități ce nu există în locația sursă.

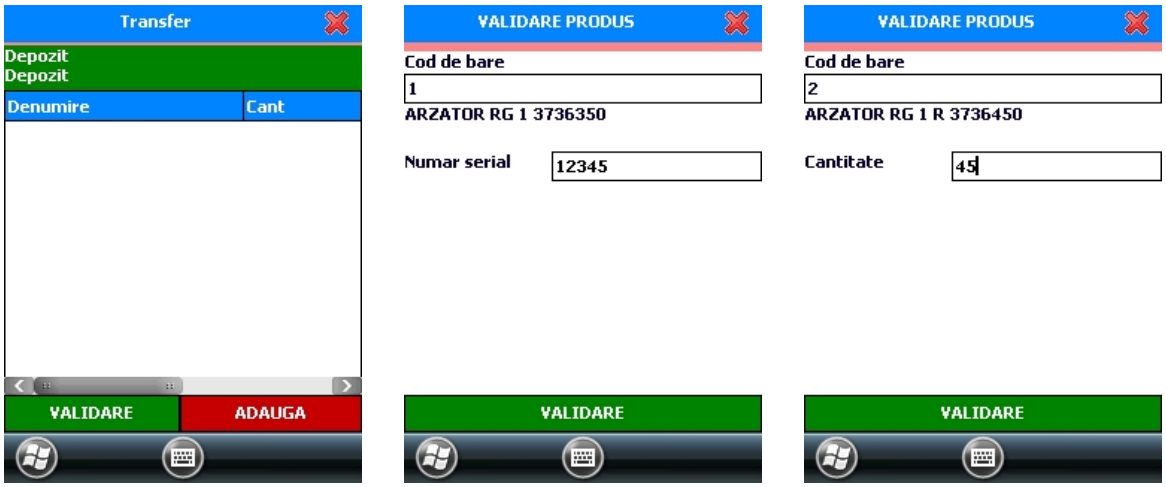

Pentru validarea transferului și alegerea locației de destinație se apasă butonul **VALIDARE**. Se va afișa un mesaj de confirmare, iar apoi se va deschide o fereastră în care va trebui să se aleagă locația de destinație unde vor fi transferate articolele.

© 2016 IT Genetics

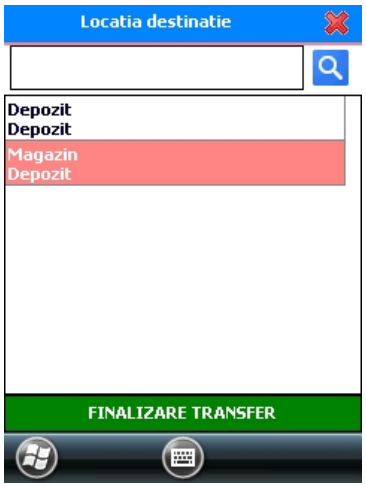

Pentru confirmarea locației de destinație unde vor fi transferate articolele se apasă butonul **FINALIZARE TRANSFER**.

După validarea transferului se va afișa un mesaj de confirmare.

10.6 Inventariere

Pentru efectuarea unui inventar se alege opțiunea inventariere din fereastra principală.

După alegerea opțiunii de inventariere din fereastra principală se va afișa o fereastră în care se va alege locația în care se va efectua inventarul.

Pentru a începe inventarul în locația aleasă se va apăsa butonul **INVENTARIERE** ce va duce la deschiderea unei ferestre în care vor trebui scanate sau adăugate manual articolele și cantitatea numărată pentru fiecare articol inventariat.

© 2016 IT Genetics

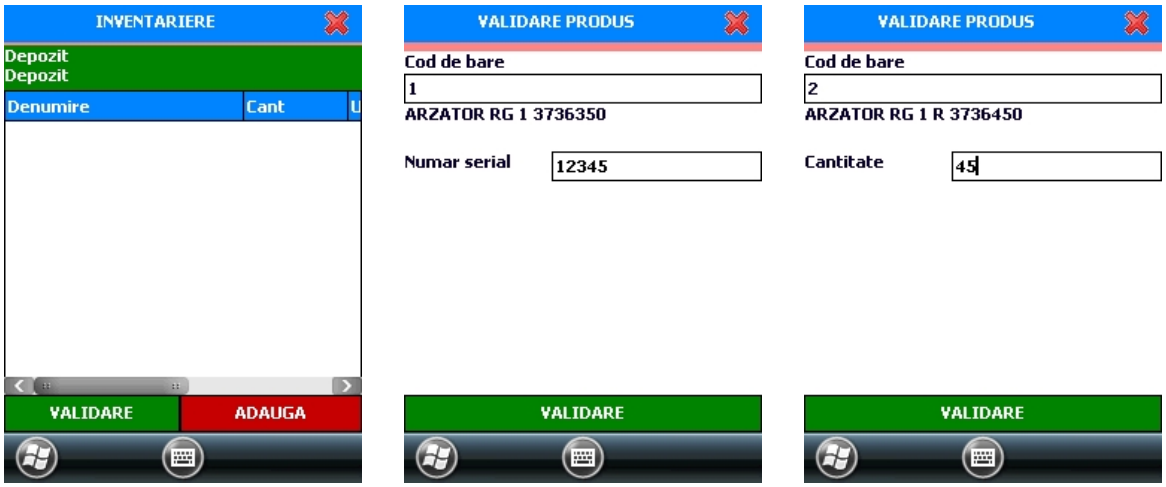

Pentru validarea inventarului se va apăsa butonul **VALIDARE**.

După ce inventarul a fost validat folosind terminalul portabil va trebui validat inventarul și din aplicația backoffice folosind opțiunea disponibilă în Lista de inventare.

© 2016 IT Genetics

IT Genetics S.R.L.

T: +4 021 311 3041
F: +4 021 311 3041
E: tehnic@itgstore.ro
www.itgstore.ro

Ultima - actualizare: 18.09.2016